

神奈川病院だより

基本理念 私たちは地域の皆様から信頼される病院づくりに努め常に新しく良質な医療の提供をします



神奈川病院の桜、空いっぱい

第75号 目次

- | | |
|---|-----------------------------|
| ○着任挨拶・・・・・・・・・・・・・・・・・・ 2~4 | ○研究検査科紹介・・・・・・・・・・・・・・・・ 6 |
| ○令和8年度 新卒採用者オリエンテーション
~新たに仲間入りした看護部新メンバー!~・・・・・・ 5 | ○地域医療機関紹介・・・・・・・・・・・・・・・・ 7 |
| ○外来看護師長の交代・・・・・・・・・・・・・・・・ 5 | ○各科診療担当表・・・・・・・・・・・・・・・・ 8 |

着任挨拶

総合内科部長 馬場 彰泰

4月1日付で着任いたしました、総合内科の馬場彰泰（ばば あきやす）と申します。現在57歳、申年の生まれです。この度、歴史ある神奈川病院の一員として、地域の皆様の診療に携わる機会をいただき、身の引き締まる思いしております。

私が医学の道を志した原点は、小学6年生の時に18歳の実兄を拡張型心筋症で亡くしたことです。当時の主治医から「昔の結核のような病気」と説明されたその言葉が、巡り合わせか、昭和14年に国立結核療養所として設立された当院との縁を繋いでくれたようにも感じております。また、中村守男院長とは1997年から2年間、川崎市立の病院で共に勤務させていただいた旧知の間柄であり、再び先生のもとで地域医療に貢献できることを大変光栄に存じます。

これまで主に急性心筋梗塞のカテーテル治療や、透析患者様の心不全治療に心血を注いでまいりました。近年は、高齢の両親の介護や家族のサポートを経験する中で、患者様の生活背景までを診る「総合診療」の重要性を強く認識しております。

これまでの経験を活かし、微力ながら当院の発展と地域の皆様の健康維持に全力を尽くしてまいります。どうぞよろしくお願い申し上げます。



着任挨拶

消化器外科医長 三朝 博仁

2026年4月1日をもって消化器外科に着任いたしました三朝博仁（みやこひろひと）と申します。どうぞ宜しくお願いいたします。

今のところは院内で迷子になりながら右往左往しているところです。

私の立ち位置としましては、外科治療のみならず消化器領域全般でお役に立てることがあれば承りたい、そんなふうを考えております。

呼吸器疾患で支えられている当院ですから、消化器の出番は多くは無いのかもしれない。

であれば尚のこと必要とされる場面においては丁寧に対応して参りたいと思っております。

可能であれば内科／外科の枠を超えて消化器内科の先生と連携を取っていければと考えており、それによって消化器領域が少しでも元気になればと空想しているところです。

外来、入院患者さんでの消化器疾患の気配や内視鏡診断／治療の必要な状況に対しては、可及的に迅速に参りますのでどうぞお申し付けください。



着任挨拶

副看護部長 高橋 八重子

このたび、4月より施設異動となり、当施設に着任いたしました。新しい環境でのスタートとなり、まだ分からないことも多いのですが、温かく迎えていただき、日々、声をかけてもらい、励まされながら業務に取り組み少しずつ職場の雰囲気や業務にも慣れてきているところです。

副看護部長として、これまでの経験を活かしながら、現場で働く皆様の声にしっかり耳を傾け、安心して意見や思いが共有できる働きやすい職場づくりを目指したいと考えていますので、小さなことでも相談しやすい、風通しの良い環境を一緒につくっていただけると嬉しいです。

忙しい毎日の中でも、神奈川病院のチームの一員として皆様と支え合いながら、より良い医療・ケアの提供ができるよう努めてまいります。至らない点もあるかと思いますが、気軽にお声をかけいただけますと幸いです。今後ともよろしく願いいたします。



8病棟看護師長 越野 仁美

このたびの人事異動により、重症心身障害児（者）8病棟の看護師長として着任いたしました。

これまで急性期病院で勤務してきたため、今回、重症心身障害児（者）病棟は、初めての配置換えとなり、新しい環境に少し緊張しつつも、新たな出会いを楽しみにしています。

自然に囲まれた神奈川病院は、四季の変化を身近に感じられる穏やかな環境であるため、療養される患者さんにとっても、働く私たちにとっても、最適な場所だと感じています。患者さん一人ひとりの生活やご家族の思いを大切にすること、多職種が専門性を発揮しつつ、お互いに連携を取りながら、患者さんが安心して過ごせる病棟づくりを目指していきたいと思っています。まだまだ、教えていただくことも多いですが、どうぞよろしく願いいたします。



診療放射線技師長 永松 洋志

4月1日付で千葉医療センター千葉東病院から、診療放射線技師長として着任いたしました永松と申します。

これまで京成線の車窓から、東京湾越しに富士山を眺めて通勤しておりましたが、4月からは小田急線や秦野駅から仰ぎ見る富士山の雄大さに、改めて感動を感じる日々を過ごしております。

前任の技師長は、私がかつて小児病院に入職した際、最初にご指導いただいた大変お世話になった先輩です。その後、互いに転勤を重ね、同じ施設で働く機会はありませんでしたが、この度、先輩の定年退職という節目に、ここ神奈川病院でバトンを引き継ぐこととなりました。不思議な縁を感じ、感慨に浸っておりましたが、現在は慣れない業務に奔走する中で、あっという間に一日が過ぎていくのを実感しております。

今年度の病院目標である『「守」の年～病院を守り、地域の医療を皆で支える』を肝に銘じ、この病院の役割、医療の質、職員の働く環境、そして地域からの信頼を守るチームの一員として、放射線科を支え、日々精進してまいります。

今後とも、放射線科共々どうぞよろしく願い申し上げます。



着任挨拶

理学療法士長 丸山 昭彦

4月1日付でリハビリテーション科理学療法士長として着任いたしました丸山昭彦と申します。前任地は東京の目黒区にあります東京医療センターより参りました。

今回、秦野市の病院に勤務することができると知り、秦野の豊かな自然の中で働けることを楽しみにまいりました。実際、山や花の景色や鳥のさえずりはとても素晴らしく、これから四季それぞれの自然を感じられることを楽しみにしております。

当リハビリテーション科のスタッフは理学療法士13名、作業療法士3名、言語聴覚士1名、受付助手さん1名がおり、これから病院スタッフの方や地域の方々のお力をお借りしながら、患者さまとご家族の方々のお力になれるようスタッフともども頑張っていく所存ですのでどうぞ宜しくお願いいたします。



専門職 大渡 日奈子

4月1日付で専門職として就任いたしました、大渡日奈子と申します。

これまで久里浜医療センター、成育医療研究センター、箱根病院と、ここ数年はほぼ単科の専門病院での勤務が続いていたので、久しぶりの総合病院勤務となります。

医事専門職の経験は以前もありますが、10年以上前の知識であり、制度も大幅に変わっているので、まだまだ学ぶことが多く日々精進を重ねつつ、少しでも皆様のお役に立てるよう努めたいと思います。

数十年にわたる国立病院からNHOでの勤務も残りわずかとなりましたが、最後まで気を緩めずに業務にあたりたいと思いますので、どうぞよろしく願いいたします。



主任管理栄養士 関 知加

4月1日付で主任管理栄養士として着任いたしました関知加と申します。

こちらに着任して驚いたのは生命力あふれる豊かな自然と、ちょうど満開に咲き誇る桜の風景です。この美しい環境の中で、新たなスタートを切ることができ、幸せに感じております。

私は、栄養士養成学校を卒業してから10年間、大学病院2施設、国立病院機構2施設勤務し、このたび、神奈川病院に着任となりました。神奈川病院は、これまでの施設に比べてスタッフ間の垣根が低く、より細やかなチーム医療が実施できる環境にあると感じています。

栄養管理室では、患者さん個々の病状や食事摂取量、体重変動などから栄養状態の把握を行い、少しでも食事が食べられるよう食事内容を調整し、早期に自宅退院ができるようサポートしております。

これまでの10年間で経験した、それぞれの施設の良いところを神奈川病院にも活かしながら、患者さんが「おいしく、食の楽しみ」を感じていただけるよう努めてまいります。どうぞよろしく願いいたします。



令和8年度 新卒採用者オリエンテーション ～新たに仲間入りした看護部新メンバー！～

教育担当看護師長 柳岡 美智子



令和8年4月1日病院の桜が満開の中、看護部では新卒採用者の看護師8名を迎え、オリエンテーションが行われました。初日はスーツ姿で緊張した表情を見せていましたが、病院の歴史や医療安全、感染防止など、医療現場で働くために必要な説明を真剣に聴いていました。3日目以降は新品の白衣に着替え、看護の基本的知識・技術について、副看護師長を中心とした教育担当者に指導を受けながら、演習を行いました。点滴や内服準備、吸引、採血などの実践的な練習では、不慣れながらも

熱心に取り組む姿が見られました。日を迫うごとに緊張も和らぎ、同期のつながりも深まりました。新採用者の真摯な姿勢は看護部全体の良い刺激になり、質の高い看護につながっていくと思います。教育担当者としても、患者に寄り添える優しい看護師に成長できるように期待を込めて全力で支援してまいります。

外来看護師長の交代

外来看護師長 踏分 則子

本年4月1日付で外来看護師長として着任いたしました踏分則子と申します。神奈川病院では、令和5年～重症心身障害児者病棟で勤務し、4年目となりました。

外来は、17診療科及び専門外来で通院される患者様の外来診察をはじめ、救急車の受け入れ、内視鏡検査、血管造影検査、化学療法室等、多くの患者様、ご家族や医師や他部門と関わります。二次救急医療施設として、救急患者の受け入れに対応するとともに、健康診断・肺がん検診などの各種健康診断や小児予防接種を実施し、地域住民の健康維持に努めています。小児から高齢者まで幅広い年齢層の患者様が、一日200名以上の患者様が来院されます。短い時間でとなりますが、コミュニケーションを大切に、神奈川病院に来院された患者様ご家族が安心して受診できるように心がけています。

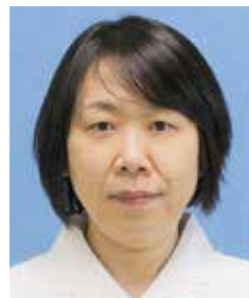

また、地域の医療機関等とも連携し、地域のみなさまに求められる病院となれるよう頑張っております。どうぞ、よろしくお願いいたします。

研究検査科紹介

検査科は“病気を見つける探偵”です

私たち検査科は、みなさんの体の中で起きていることを調べて、病気の早期発見や治療に役立てています。血液や尿を調べる「検体検査」、心電図や呼吸の状態を測る「生理機能検査」、細菌やウイルスを調べる「細菌検査」など、いろんな方法で健康チェックをしています。

早く・正確に・安心をお届け

検査結果は、医師が診断や治療を決めるための大事なヒント。だからこそ、私たちは「早く」「正確に」「安心してもらえる」検査を心がけています。最近は新しい測定機器も導入され、よりスピーディーに結果をお伝えできるようになりました。

また、病院内に結核治療のための病棟が併設されているため、結核菌の検出（培養やPCR検査）、治療のための検査（結核菌薬剤感受性検査）なども行われています。

見えないところで地域を支える

当院の検査科は、臨床検査技師12名が担っております。直接お話しする機会は少ないですが、みなさんの健康を守るために毎日全力で働いています。これからも“縁の下の力持ち”として、安心して暮らせるまちづくりをお手伝いしていきます。

検査のことで分からないことがありましたら、お気軽にお声がけください。



結核菌（Z-N染色：MGIT培養によるコード形成像）

結核菌の特徴として液体培養の状態では、電気コードの様に増殖して菌の塊をつくり、底に沈んで行きます。培養容器の底から一部を取り出し、染めて顕微鏡で覗くと一面が赤い唐草模様に見えることもあります。



泌尿器科・女性泌尿器科・尿路検診・日帰り前立腺針生検

はだの腎泌尿器科クリニック



院長 森 紳太郎先生

院長 森 紳太郎

住所 〒257-0034

神奈川県秦野市大秦町2-16 クリエイト秦野大秦町2階

Tel : 0463-73-7337 HP : <https://hadano-uro.com/>

当院は、排尿困難、夜間頻尿（男性の前立腺肥大症）、女性の尿失禁、尿路感染症、性感染症、尿路結石など、男性だけでなく女性にとっても身近で専門性の高いクリニックを目指しております。院内待合には2台の動画モニターを設置しており、夜間頻尿や尿失禁、尿路感染、過活動膀胱などの排尿症状がなぜ起こるのかを、解説動画にてわかりやすく説明しております（HP内にも掲載）。患者さんにご自身の排尿状態をご理解いただくことで、治療の必要性や症状改善の実感につなげ、「受診してよかった」と感じていただける診療を大切にしています。

前立腺がん診断のための日帰り針生検や、検診異常（血尿・蛋白尿・結石）の精査にも力を入れており、CTやMRIなどの画像検査は、神奈川病院をはじめとした基幹施設と連携し、スムーズに診断できる体制を整えています。

泌尿器科は、検尿・超音波検査・レントゲン検査など、クリニックで診断できる疾患が多いことが特徴です。長年お悩みの夜間頻尿や尿失禁についての“かかりつけ泌尿器科クリニック”として当院がお役に立てれば幸いです。どうぞよろしく願いいたします。

診察スケジュール

診療時間	月	火	水	木	金	土
9:00～13:00	●	●	△	●	●	●
14:00～17:00	●	●	休	●	●	☆

開門時間：午前 8:55、午後 14:00 / 受付終了：午前 12:00、午後 16:00

（混雑具合により早く終了する場合があります）

△ 1,3,5 週の午前のみ。2,4 週午前は休み。午後は毎週休みとなります。

☆ 13:00-15:00（14:00-15:00 はセカンドオピニオン予約外来）

当院は予約優先外来ですが、予約のない方は直接窓口までお越しください。

各科診療担当医表

令和8年5月1日現在

科別		曜日	月	火	水	木	金
一般系	総合内科		小松	荒木	大和田 掛札	沖馬場	藤森
	消化器内科		後町		【予】中島 (13:30~)	後町 幕内	
	糖尿病内科						勝田 (13:30~)
	循環器内科		内田	吉田 藤井	松崎(秀)	森木 三澤	森木
	呼吸器内科		大久保 浅野 (9:30~)	河合 田中	西川 (9:30~) 【予】中村	布施川 荒木	大久保 浦野 (9:30~)
	神経内科			【予】大貫 (14:30~)			
外科系	脳神経外科		石原 (10:00~12:00) 【第一のみ】		小杉 (9:30~)		
	外科 消化器外科			三朝		【予】櫻井 (13:00~)	三朝
	呼吸器外科			増田 (9:15~)	須賀	須賀	
	整形外科		山本	山本 【装具外来】	野尻	渡辺(隆)	内野
	泌尿器科 皮膚科		浅沼				中村(善) (9:15~)
						川崎 (9:15~)	田野口

科別		曜日	月	火	水	木	金
一般系	小児科		萬木(晋) 石井 (9:00~)	萬木(暁) (9:00~)	佐藤	伊藤 (9:00~)	萬木(晋)
	小児 アレルギー科		【予】渡辺(博) (14:00~)	【予】萬木(晋) (13:30~)	渡辺(博) (9:00~)	渡辺(博) (9:00~)	石井
	小児外科		【予】佐藤 (14:30~) 【第2のみ 15:00~】	【予】萬木(暁) (13:30~)	【予】伊藤 (14:30~)	【予】伊藤 (14:30~)	
	心療内科			【予】渡辺(博) (14:00~)	【予】伊藤 (第2・ 第4のみ)		
特殊外来	てんかん外来 【第3のみ】					【予】杉山 (10:00 ~11:00)	
	睡眠時無呼吸 外来			【予】荒木 (13:00~) 再診のみ			
	救命救急科		辻		青木	足立	
	透析室		藤本		鯉淵		山内 (13:00) 【第1・3のみ】

【担当医表の表記について】

- ① 括弧書き (: ~)
…診察 (開始) 時間
- ② 【〇〇のみ】…特定の診察日
- ③ 【予】…予約制

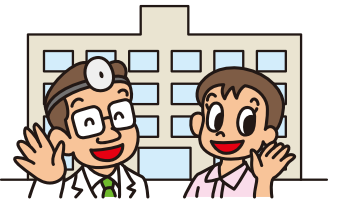

※担当医表に時間の記載がある日は、記載されている時間内の診療となりますのでご確認をお願いいたします。
 注釈① 小児外科は、月によって診療できる週が異なります。【第一,第三の週】,または【第二,第四の週】です。
 注釈② 心療内科は診療の日時が変更になることがあります。

発行責任者：中村 守男 編集：広報委員会

案内図

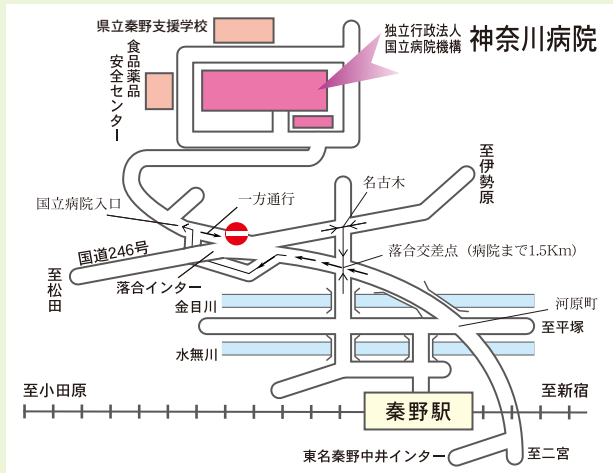

小田急線「秦野駅」下車神奈川中バス④番乗場「国立神奈川病院」行
 終点 (所要時間約13分)

※車利用
 東名高速道路「秦野中井」より約10分
 ◎矢印の方向へお進み下さい。●は進入出来ません。



このたび、当院の運営および地域医療の発展に対し、格別のご高配を賜り、寄附金をご恵みいただきました。

ここに謹んで御礼申し上げますとともに、ご芳名を掲載いたします。

【寄附者】
中村 文彦様

いただきましたご厚志は、病棟等の療養環境整備のために有効に活用させていただきます。

患者様がより安心して療養生活を送れるよう、環境の充実に努めてまいります。

中村様の温かいご支援に対し、感謝を申し上げます。

◆広報誌については是非御意見をお聞かせ下さい



@NHO_KANAGAWA

*御意見に対して直接の御返事はいたしません。
 予めご了承下さい。

独立行政法人 国立病院機構 **神奈川病院**

〒257-8585 神奈川県秦野市落合666-1
 TEL 0463-81-1771 FAX 0463-82-7533
 URL <https://kanagawa.hosp.go.jp>